京報
KING PAO
中華郵政掛號認爲第二類新聞紙類
本日一張 每份洋三分
社址：南京邀貴井十四號
電話：二一九三〇 第二三〇號

以沉毅的精神，擔當新中國的建設新東亞的責任。
——汪主席言論節錄

美採緊急措置 舉行戰時內閣會議
强化對英輸送決派艦隊護航

中央社華盛頓三日電：據海通訊：昨日午後美國戰時內閣舉行集議，據悉司法部長吉克遜，及海陸空軍參謀長咸出席，關於會議內容，雖極守祕密，但據觀察家稱：此次會議頗具重要性，關於以美海軍爲護送貨輪至英，及將來於適當時機沒收軸心國船隻等，或將論及，據此間消息靈通人士宣稱，羅斯福對戰事之第二步，將宣布緊急措置，以美戰艦護送貨輪，並謀防制罷工障礙，以增加工業生產，同時美戰艦之保護貨輪，以便英國因美增加工業生產而有所裨助，謠傳國務院及司法部力謀制訂法案，以免因施用護航制度而涉及參戰可能性，據美出版者勸瓦倫斯著文論稱：白宮希望現時地方行動，係一「保護的中立」，以對付侵略者之陰謀，是爲國家應有之權力云。

英美遠東軍事首腦 會商聯防事宜
史達克邀請中南美各國 檢閱兩洋海軍活動狀況

中央社馬尼剌三日電：據合衆社訊：英美海陸軍當局，將於今日在此間舉行會議，此爲英美在遠東增強防務之最切實行動，英遠東軍隊總司令，美陸軍樸芳元帥，美司令格蘭納少將，菲律賓部隊司令及美駐菲最高專員賽爾，將於今晨會議後，復將在卡維特舉行正式之海陸軍會議，至於樸芳元帥之是否將赴卡維特之會議，則尙未悉。

中央社上海三日電：據合衆社訊：華盛頓三日電：海軍參謀部長，史達克上將，昨邀請拉丁美洲十一國家之海軍首腦，於下月來美，以檢閱大西洋，及太平洋海岸之海軍活動，請柬已分向此間各國武官發出，請彼等代轉被邀各國，爲阿根廷，巴西，智利，哥倫比亞，古巴，伊圭多，塞西哥，秘魯，巴拉圭，烏拉圭，及淮尼蘇拉云。

義丹對扣輪事 向美嚴重抗議

中央社羅馬三日電：據海通訊：關於義船被扣後，義大利政府業向華盛頓提出抗議案，已經此間，昨日上午負責方面加以證實，抗議書內容未詳，惟衆信所提抗議，要不外基於海牙會議之中立法，及一般法律觀點云。

中央社丹京三日電：據海通訊：丹麥駐華盛頓公使，爲丹麥貨運輸三十五艘之水手，悉歸美統制事，據此間今日正式宣稱，已向美政府提出嚴重抗議云。

對目下國際糾紛 法表示嚴守中立

中央社維希三日電：據海通訊：法報對於南國事件與松岡之訪柏林與羅馬，及美國所特態度，法國嚴守中立，法國對於國際糾紛：此爲法國未被佔領地報紙對國際新局勢印象的再度表示，並稱：深盼南國局勢早日澄清，而關於美國態度之評論，及觀點均指稱其極爲錯誤云。

滬又發生槍殺案 董樞被狙殞命

中央社上海三日電：在法公董局任翻譯之福建人董樞，今午十二時十五分行經麥賽爾蒂羅路

松岡訪義結果圓滿 昨乘專車赴柏林
歸國途中將再晤蘇俄當局

中央社羅馬三日電：據海通訊：日外相松岡洋右，今晨六時乘專車離羅馬赴德京柏林，義外長齊亞諾，親送松岡至車站，義高級官員，日大使掘切，及德大使麥根森，咸到站歡送。又電：據海通訊：日駐義大使館，昨宴外相松岡，到有義政府代表多人，及參加軸心國代表多人。又電：據海通訊：義首相墨索里尼，昨宴日外相松岡洋右，暢談多時，義外長齊亞諾亦在座。

中央社羅馬三日電：據海通訊：日外相松岡於昨在維瑪德地方，向德義記者發表談話稱，日德義三國，並肩奮鬥，已獲得最後目標，而後日德義同盟，係一特種組合，於各個國家利益之內，要地位，只能佔於該盟，而以一切公共利益爲前提，因此余確認該同盟可存在千百年之後。松岡末稱，余將逗留柏林數日，但並非正式訪問，余將訪問各城市及參觀戰場，余之返國使命，亦頗迫切，於返國途中，或將逗留莫斯科一時，但無論如何，此次渠與蘇俄當局會談，究有何裨益，不能預言，渠之逗留莫斯科亦係私人性質。

滬市府 六次市政會議
通過要案多件

中央社上海三日電：滬市府於三日晨十時，在該府會議廳召開第六次市政會議，出席者陳市長，胡祕書長，各局局長，主任祕書，參事，主席陳市長，報告事項，㊀關於滬西特警總署成立事項，㊁關於衛生局成立事項，㊂擬籌委會重建總理遺像由中日雙方人士分募經費，討論事項㊀財政局呈擬徵發隱漏捐稅暫行規則，牙行營業稅評議暫行規則，徵收牙稅暫行細則，及徵收攤捐規則，販決議修正通過，㊁社會局擬具建築平民草棚計劃請審核案，決議，原則通過，由各主管局會同辦理，至十二時半始行散會。

中報昨又發表 一部主幹人員

中報主幹人員經此次調整後，昨日繼續發表協理彭望軾兼任業務部主任，協理葉冠三辭職由京報社長萬像祀兼任，協理楊次弓任圖書資料部副主任。

中央儲備銀行 舉行首次監事會議
推定羅君强爲監事會主席

中央儲備銀行監事會，昨在該行會議室舉行第一次監事會議，計出席監事陳春圃，何炳賢（陳代），羅君强，列席者該行稽核處長兼總裁室祕書楊靄庭，記錄嚴啓衡，當由羅監事君强主席，關於討論事項，經議決三案。㊀推定羅監事君强爲監事會主席，㊁通過三十年上半年度，中行總行各局處會室，及滬，蘇，杭各分支行經常費預算，㊂修正通過監事會議事規程等三項，會議亘兩小時而散云。

德將定期大舉攻英

中央社瑪德里三日電：據海通訊：此間報載倫敦訪員電訊稱：德國有將於四月十四日大舉進攻英倫三島之說，英國掌管國防事務之大臣勃魯克將軍會謂：「德國步兵及機械化部隊，有襲英之可能」，並謂而今德國關於進攻之準備，較去年爲優云。

狂風侵襲羅馬尼亞

中央社羅京三日電：據海通訊：前晚羅馬尼亞卡累部南部，狂風襲擊，尤以羅京爲最，房屋被毀者甚多，樹木連根掀起者無數，此間對黑海漁船頗爲焦慮。

速堵中牟決口

連日因豫省黃堤沉淪之處，蘇皖各界紛紛派代表向中樞當局請願，並迅堵中牟決口，以保千萬生命財產全，並函達及馳，陳述利害。關於黃河水道之詳細情形，已分載各報。中牟決口之必須迅速堵塞，乃蘇皖兩省民間一致之輿情，亦一般水利專家一致之意見，原則已無用討論，目前所急急者，迅速實行堵塞耳。查黃河中牟決口，瞬已二載，蘇皖地處下遊，被慘災重期。現在政府方奠定和平，與民休養，並努力于復興建設，以改善人民生活，增強國家實力，決不容再罹水災，使喘息方停之和平區域，重遭沉淪之禍。事貴未雨綢繆，轉瞬秋汛即屆，若不迅速實行堵塞，則怒流奔放，後患何堪設想。此事與國計民生影響太大，謹望中樞當局俯順輿情，急起塞口，尤望華北當局推愛人及人之懷，勿圖上遊一偶之安，而貽下游無窮之害也。（L）

還都一年之財政
財次陳之碩一日在東亞俱樂部廣播

各位：還都紀念的前幾天，國府要人中，很有幾次的輪流演講，紀念的當天，主席在國民政府的重要訓詞，同時已經廣播全國，其中關於財政的報告，大都佔有相當的篇段，想各位對於政府財政的狀況，已有深切的了解，兄弟今晚代表本部部長廣播，題目雖是還都一年之財政，可是時間有限，絕對不能一一演講，不過擇要說明，以引起各位對於國家財政的確切認識，共向和平建國的坦途勇往邁進，以救國家，以拯民族。

理財 要着，說來說去，總不外開源節流，不過有時宜於開源，而不宜於節流，有時宜於節流，而不宜於開源，這其間的奧妙，全在財政當局的調節整理，當國民政府預備還都的時候，担任計劃財政的同志們，費了長期間的研究，策劃應付，還都以後的財政辦法，結果於開源節流之外，却注意到財政統系的必須調整，財政統系如不調整，源固然不能開，流也更不能節了，所以當時先就國稅中，最重要所關鹽統三稅的統系，切實擬定調整辦法，等到還都以後，幸賴預先樹立的基礎，用穩健的步調，漸漸推進，一年以來，財政狀況，日見好轉，用度雖然增加，基礎却甚鞏固，就是地方財政當局，也能秉承中央意旨，內外打成一片，對於恢復經濟，維持民生，都能與各方面努力邁進，也有顯著的效果，還是一年來財政上一般的經過。

現在 先就一年來收入與支出的經過，略爲說明，財政收入，自整理以來，大都得到預期的效果，一年之中，有增加收入百分之十至二十的，亦有至百分之五十的，分類來說就是：

關稅增收百分之五三．二一．
鹽稅增收百分之五．六六．
統稅增收百分之二七．〇五．
特稅增收百分之五．一〇．
其他增收百分之一一．六六．

支出方面，自經確定概算制度後，所有經常及臨時支出，均隨事業之調整與發展而增進，最初每月一千六百萬元的支出，現在已增加至二千六百萬元，雖然在這樣增加過程中，當局卻能分別緩急，採取緊縮集中主義，極力應付，所有維持治安復興事業等種種用費，都在儘量籌措，但是不必要的支出，卻極力限制，拿百分比來計算。

行政費佔百分之八．五。
文化宣傳社會事業費佔百分之六．五。
經濟建設及其他事業費佔百分之三一．四。
軍事費佔百分之二八．二。
治安費佔百分之二五。

關鹽統三項稅收，爲財政上的大宗收入，稅的增減，關係本來很大，但是政府爲解除人民痛苦，在還都的時候，首先將關稅方面的出口貨物稅捐，毅然裁撤，嗣後又將雞蛋蔬菜等陸地轉口稅，決然廢止，毫不顧慮收入的減少，鹽稅方面，因爲事變以來，海州的鹽場破壞的很多，非但產鹽減少，而且舊商停業，運銷阻止，分配常常中斷，幾幾乎常鬧鹽荒，所以財政當局已在計劃如何恢復舊商，復興鹽場，爲民食日夜打算，增加極微的附捐，辦理復興的工事，將來鹽務定可恢復舊觀，決不至再鬧鹽荒，統稅方面，因爲近年物價暴騰，原有稅率無論從價從量，都與物價相差太多，所以對於紙烟，雪茄，洋酒，啤酒，日本酒，薰烟菓等增加稅率，此外舉辦蠶絲建設特捐，亦因爲有特殊的性質，而不妨礙民生，種種施設均於增稅的當中，包含着減稅的意義。

所得稅係直接稅的一種，向納稅人直接征收，爲財政上之最良課稅，比較間接稅之可以輾轉征收，易滋流弊者不同，故財政部對於所得稅條例第二類之薪給報酬所得，在還都之後，即已恢復課稅，其他第一類之營利、事業所得，與第三類證券存款所得，現已着手調查，在適當的時期亦當開始徵收，

至於營業專稅，係財政部廢除地方苛雜，就各省市大宗出產物品，擬訂條例，呈奉行政院批准試辦的地方稅，稅率一律百分之五，蘇浙皖三省，及京滬兩市，實行以來，無形減去人民不少的痛苦。

財政部爲整理各省市之中央，及地方財政，湘鄂贛三省有湘鄂贛臨時財政整理委員會，廣東省有廣東財政特派員，並爲明瞭各地方財政狀況，調整地方財政收入，使地方與中央內外一氣，又召集整理地方財政會議，通過四十多案，各省市分別執行以來，已走上調整的途徑，漸漸可以自給自足，等到恢復事變以前的常態時，中央並可騰出大量的補助費，用於建設事業，復興國家。

調整金融的紊亂，安定法幣的價值，又是政府還都後的一貫政策，自上年五月起，即開始籌備設立機構健全的中央銀行，經過八個月的長期準備，資本一萬萬元的中央儲備銀行，已於本年一月正式成立，上海分行蘇州杭州支行、並已相繼開業，發行新券不過兩個多月，已達二千八百萬元以上，足徵社會愛護，信用卓著，時機成熟，金融調整自無問題，新法幣價值也會上漲，再看原來華興商業銀行及中亞銀行的資本，都以他種貨幣爲本位，現在也改用新法幣，此外各省市亦在紛紛

（下轉第四版）

京報
售報價目 廣告刊例
零售每份三分
定閱每月九角
定閱三月二元四角
定閱半年四元五角
定閱全年八元
封面每行每日三角
普通每行每日二角
經濟每格每月廿元
均以新五號字計算 每行八字六行起登

太平路
天綸綢緞棉布局
春季減價 大贈品 三星期
備有犧牲特別袍料每件八元八角
備有精美贈品數十種 購貨五元即有贈品 多購多贈以酬主顧

建康路1五1 電話二二七六九
大綸己記
精製
新近運到 春季新式呢絨 高尚名貴綢緞
女子春季大衣 旗袍大衣 高級時裝 袍褂
貨真價實 定價公道

中央商場 新新綢布公司 中央商場
新新綢緞 新奇絕倫
新新布疋 新型出衆
新新服裝 新式美觀
新新禮券 新穎大方
即日起 購貨五元以上概贈本場獎券一張 購貨十元以上即贈一張 可得獎入場 多購多贈 劇券難得機會

南京綢布業領袖
老久章
搜羅齊全 綢緞呢絨 蘇州湘繡 杭綾絲綿 無貨不備
定價比衆低廉 發行精美禮券
南京中華路二二七號

戒烟神藥 新吉福德祿
本製活戒烟神藥，在華北各省市創銷有年，救人無數，復蒙各界請求，在京設立分銷處，以應急需。

總發行所 南京估衣廊十號 仁濟堂

賠了夫人又折兵 安樂宮妓院有趣竊案
嫖客做賊翻箱倒篋飽載而去

朱雀路四十五號安樂宮妓院妓女張秀清（廿歲）營業頗佳，伊有熟客馮姓及馬姓者二人，時至張處品茗，本月一日馬馮二人復偕同友人黃志明在伊處遊玩，一連二日皆在該院住宿，前晚伊等復在張妓屋中賭博，迨晚張妓另至他室與其他客人幽會，馬等則仍在伊屋內竹戰，昨晨四時許馬等始行走去，張妓之娘姨張邵氏俟馬等走去，遂即入內整理房間，不料入屋後查覺張妓之皮箱已被撬開，內中儲存之日鈔一百九十餘元，法幣一百七十餘元及現洋二元均已不翼而飛，張邵氏急向張妓報告，轉向警局報案，警局已將黃志明尋獲追訊云。

本報專訪

拆破房吵亂架
買房未成引起一場官司

本報訊：建鄴路一四零號住戶查祥興，三月前查經人介紹，購得白下路三四二號住戶楊榛發落馬府街廿六號之倒塌浮房六間，當付定洋三百元，日前查率同工人前往拆卸木料，不料該處住戶黃官氏不允遷讓，雙方發生爭執，嗣黃宮氏並串出太平路四十一號之胡佑安等率領多人上前阻止，並將查所領之搬運證等去，聲言繳出二百元之後始允交還，查見伊等人多勢重，即行歸返，翌日往視，不料所有木料均被伊等拆去，查尋楊等理論亦無效果，處於無求，遂於法院具狀控告楊等詐欺云。

市虎傷警察
自行車被撞粉碎

本報訊：昨（三日）下午八時十分，南區警局雨花路公所警士吳家德値勤完畢返所，騎車行至掃帶巷地方，適有運炭卡車一輛行至該處，欲至巷內，該車行駛甚速，竟將吳警撞倒，幸吳閃躲迅速，僅將右手搶指碰傷，自行車則已全部軋毀，經將司機帶所後，司機人允負賠償責任，吳警亦不欲深究，遂告和解云。

工頭勒索未遂 煽動同夥罷工
經警局調解後已告平息

本報訊：本京洪武路一二二號大順錫箔工廠有工頭吳敎齊（四十歲，紹興人）服務已逾數月，去歲該廠意欲擴充，該廠經理即交吳車費一千二百元，令吳赴紹興邀約錫箔工人十餘名來京，吳持款返鄉後，僅約三名，所有款項，均已用罄，所有廠方追償不賠，吳則堅不賠償，近日廠方追究甚嚴，昨竟串同工人徐小毛，徐周氏二人煽惑全廠男女工友六十餘名實行罷工，廠方見事態擴大，即向該管警局報告，請求調解，警局據報將吳敎齊傳局訊問調解，廠方甘願將該項借款照付，令吳等三人返鄉之路費，前所損失之款，亦不追究，惟須由吳保障嗣後不得再

十歲幼女慘斃輪下

本報訊：下關楊家花園住戶龔某，拉車爲業，有女蘭英，年十歲，龔對女頗爲鍾愛，前日（二日）上午十時許，龔令蘭英赴街購物，詎料行經熱河路巷口地方，突有大卡車一輛疾馳而至，蘭英閃躲不及，當被撞倒，因負傷過重，立時身死，該管警局已電知法院相驗抬埋云。

板鴨內滿貯煙土
登車之際被路警窺破

本報訊：山東人楊富生（五十歲）販賣鴉片爲業，日前由原籍攜帶私土二十兩，擬運至蘇州售賣，以牟厚利，楊即將私烟全部藏於板鴨之內，昨晨六時許，楊赴下關搭車欲行，正值入站之際被路警窺破，將其逮獲，送交警局訊辦云。

今日兒童節
首都舉行盛大慶祝

今日爲兒童節，中國兒童教育協會特定今晨八時假中大禮堂舉行慶祝大會，發表告全國兒童教育同志書外，並有遊藝助興，下午舉行運動會，並備茶點招待各界來賓，當日該會理事長邵鳴九並於中央電台播講云。

留日士官學生 定期舉行覆試

軍委會爲造就優秀陸軍人才，特選拔京漢粵各地軍校畢業生或現任軍事機關或部隊長官子弟，考送留日士官學校攻讀，其第一次初試及格者四十餘人，特由軍事訓練部組織考試委員會，原定七八兩日在該部舉行覆試，茲因廣州方面學員，因路途較遠，且交通不便，故不能如期趕京，爰特展期至十二十三舉行，第一日爲口試及體格檢查，第二日試題黨義國文（作文）日文（翻譯口試）術學（小代數三角幾何）等四種，本屆學額決定考收二十名，及格之學生，由軍訓部呈請政府發給留日學生證書，並辦理一切手續，送往日本。

軍餘再勝和平
復興盃之第五日

復興杯籃球賽昨在一中繼續舉行，計有四場，㊀外交勝藍白，四七比二一、㊁新生勝考試三六比二五，㊂軍餘勝和平六五比一六，㊃中宣勝立法五二比一〇。今日爲警校對新生，攷試對白下，中黨對中社，中宣部對和平。

蘇皖防黃協會 促堵中牟決口

本月二日蘇皖防黃堵口協會，召開第一次籌備會議，由吳道南主席報告，請顧經過，昨日（二日）下午五時續開籌備會，除議決迅向社會運動指導委員會呈請備案外，幷擬電請國府汪主席及華北政委會早日籌堵黃河中牟決口，以保全兩省人民生命財產云。

北國之春

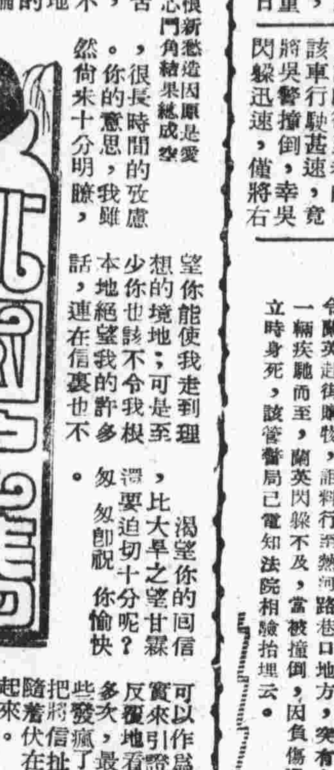

第三回 舊恨新愁造因原是愛 勾心鬥角結果總成空

不過，事實告訴我，你對於我，並沒有完全認爲不可造就，有許多地方，你給我無限的鼓勵，使得我無論如何都要從正當的路途上去努力，將來好爲國家社會做一番事業。

從我見到你以來，我已經對你有了很深切的認識，而且經過了很縝密，很長時間的攷慮。你的意思，我雖然尚未十分明瞭，可是我以爲：最低限度你應該徹底地瞭解我的一片赤誠，並且諒解我的愚直，固然我不敢奢望你能使我走到理想的境地；可是至少你也該不令我根本地絕望我的許多話，連在信裏也不敢說出的，我妹妹或者會對你說，那麼你如能坦白地給我一個答覆，當然是我求之不得了。

渴望你的回信，比大旱之望甘霖，還要迫切十分呢？匆匆即祝你愉快。

月如看完這封信，心裏時刻泛起一種莫名的思潮，她決心拒絕崔士忠的要求，但她想不出可以作爲理由的事實來引證。一封信反覆地看，看了十多次，最後她像有些發瘋了，三把兩把將信扯個粉碎，隨着伏在床上痛哭起來。

隔壁房住的女同事聽見哭聲，都跑過來看視，月如全不管來看的都是什麼人，她只是一語不發。

青蘋著

接一年之財政

設立銀行，金融已大有趨向平衡之勢，和平大業，全面實現後，即刻可以好轉。

此外商同糧食管理委員會，籌鉅款，救濟民食，又如屢次撥款貼補，辦理平糶，以及種種公用事業的大量投資，都是一年來財政上的特別支出，連同中央儲備銀行的鉅大資本，雖未另闢特別財源，却能一一應付，實在是苦心經營的結果。

第一 劃分國地收支，因爲事變以來各省市地方政府，各自爲政，國稅與地方稅混淆不清，有的以國稅作爲省稅，有的由地方機關截留，當時情形特殊，所以有此畸形的現象，國府還都以後，首將國稅收歸部轄，又將國稅與地方稅分別清楚，重行通知各省市實切遵行。

第二 確立國家概算，力求避免虛收虛支，與虛收實支，而採取量入爲出主義，收入方面，就可能擴閏，在不妨礙國民經濟原則之下，無充稅源，增加收入，支出方面，凡關於不急之事業，儘量緊縮，可省之經費，應減則減，以集中財力，救濟民生，建設治安，教育文化等費用，追加預算，一以限制，更絕對避免以一年外之支出，概以支付。

第三 審定地方概算，各省市一年來收支概算，均經審核，以緊縮機關經費，注重事業費爲先着，凡性質類似的機關，一律裁併，不必要的支出，儘量裁減，非急要的設施，均從緩辦，務求收支平衡，更就省與縣的收支，重行劃分編造概算，使國家與省，省與縣各有界限，各自整理。

第四 統一會計組織，會計制度，從前主計處已有基礎，所有章則表格，均經彙集成篇，分發各省市，以爲實施標準，務期逐步推進，力求改善。以上所說，都是關於財政上的老生常談，絕無標奇立異的地方，希望各位認識我們精神，服務的所在，隨時加以科正，如有關於財政上特別計劃，也請隨時寄下，供我們參考。

至於苛捐雜稅，擾商病民，除由政府通令廢止外，財政部並屢次派員調查，嚴格取締，對於人民流離田畝，兼蘖之處，並將田賦蠲免，綏佃，最近還都紀念，財政部呈請政府，通令豁免收復以前的舊欠，而對於財務行政人員的辦弊中飽，卻又與司法行政部，制定財務行政，征收人員犯贓治罪條例，嚴屬裁制，凡此種種，無非是爲力掃官吏積弊，解除人民痛苦，以上是一年來各種財政經過的大要。

此外還有關於財務會計，雖然近乎專門，但因爲有極重要的改革，不能不附帶的說明一下。

中華徽章禮品 實銀禮品 獎章 絲織風景 五彩繡品 歡迎參觀 樣本備索
地址太平路三九八號

明湖春粵菜館
高等粵菜 日夜常備 經濟小吃
名廚調味 廣州點心 價廉味美
中山路二二八號 電話二二一五四
三月一日起全部改良 所定價格法幣計算

南京 吳宮飯店
房間優美 禮堂富麗 附設浴室 定價低廉
器具摩登 佈置新穎 清潔衛生 歡迎賜顧
地址 慧園街四號 電話 三二九二四

夫子廟 新都飯店酒館
★特 春令 良時 出品 菜★
八寶燒皮鴨 鳳入竹林
竹筍鱸魚片 姜汁魚酥
果醬松肉 鴨掌醉蝦
京蘇海鮮 燴爛鍋絲

南京建康路黑廊街
老大綸
綢緞 棉布 呢絨 服裝 禮券 喜幛
花色獨多 定價特廉 另售批發 特別歡迎

中央儲備銀行
中華民國國家銀行 資本總額國幣壹萬萬元
△本行特權
一 發行本位幣及輔幣之兌換券
二 經理國庫
三 承募內外債並經理其還本付息事宜
▲業務
㊀經理國營事業金錢之收付
㊆買賣國外支付之匯票 ㊇買賣國內外
總行 行址南京 電話二二五四九
總裁室 秘書處 國庫局 發行局 業務局

北京分此
厚德福酒樓
包辦酒席 經濟和菜 眞正塡鴨 肥肉獨樹一幟 喜慶宴會 隨意小吃
地址：夫子廟南京大戲院對門
電話：二二三〇六一號

農商銀行
辦理各種存款匯款及一切銀行業務
定期存款 活期存款 特種存款 匯兌 信託 發行禮券
三個月四厘 六個月六厘 一年八厘
行址 電話

南京興業銀行
活期存款 往來存款 定期存款
營業時間 上午九時至下午三時
行址 朱雀路三五一號

中央書報發行所
地址：南京中山東路一七四號 電話：二一八八一
汪主席和平建國言論集
陳公博先生言論集
林柏生先生論文集
中心勢力論
國府還都大全
雜誌（歡迎定閱）
政治警察月刊 譯叢月刊 江蘇月刊 蘇鐸月刊 慈儉婦女月刊 中央導報 新東方月刊
本京各書店各地分支所分館處均售

風雨雙龍劍

第十六回　證恩仇陳馬傷芳心　分敵友揮鞭擊寶劍

王度廬撰文　劉鐵海作畫

持劍而來的道人正是張雲傑，他是趁着黑夜跳進來的，偷偷的伏着身，到了屋裏走到前面，他才驀然一躍身，把正在仰面躺臥的陳仲炎嚇了一大跳，剛將要翻身爬起，卻被張雲傑將他按住，同時着龍騰雨劍的鋒刃已貼在陳仲炎的脖頸上，並一句話，張雲傑就問說：「今天我走之後，你的姪女她怎麼樣了？」陳仲炎身子仍然仰臥着，他不敢動一動，就傲然的說：「你問她作甚？她已不是我東家的女兒了，我已把她驅去了！」張雲傑面色一變，又逼問說：「她是什麼時候走的？是往那裏去了？說實話！」陳仲炎忍住氣，回答說：「我也不知她往那裏去了，她有一身武藝，什麼地方不可以去？可是張雲傑，我的姪女嫁誰也都行，也許她又去找你，

但你若想娶她，可是你自尋死路！」張雲傑也冷笑着說：「此時你還敢要橫話，我的寶劍再近半寸，你的性命就完了！」陳仲炎冷笑着說：「那不要緊，我哥哥死了有我替他報仇，我死了還有別人替我報仇，歸結一句話，你張家與我陳家，要想解開冤仇，這一生道世是辦不到了！」張雲傑聽了這話，不禁緊緊的皺眉，說：「何必如此？我們兩家何必如此呢？」陳仲炎說：「何必如此？那你們要問問你自己，你的父親為得一口寶劍就慘殺了我的胞兄，你竟忘了父仇，又換名改姓，引誘我的姪女使她迷於私情，這種欺侮就是草木人也不能受，哼哼，張雲傑，除非你現在殺了我，不然我還是要殺你！」張雲傑說：「事實並非這樣，我並非有意引誘你的姪女，實在是你前天說：『我將姪女配你』，我就答應了，不然我是不會拒絕的。」陳仲炎說：「我將姪女配你，是要叫你先幫助我們把仇報了，才行。無論是什麼人，只要他殺死張三，我就將姪女配他，假若此時，你能把張三的首級送來，我還可以喚回姪女配你，就是說：頭一個殺死張三者，就是我陳家的恩人！」……

落馬湖和三角地　天津衛下級的賣淫窟

丈八土坑，魔鬼似的神女　二毛大洋，也能銷魂一次

憶華

提起來號稱華洋雜處水旱碼頭的天津衛，沒有一個人不知道它是個人們享樂的一個好地方，英法日各租界的幢幢洋樓的聳立着，小巴黎道上熙熙攘攘的人羣，會使你忘却了你是為生活而掙扎的一個，越是這樣的畸形繁榮，而它背後越是隱祕着非人非鬼的悽慘人生！

上海的韓肉莊，四馬路的拉伕者，正針對着天津衛的「落馬湖」「和三角」地了，不過僅有公私之分罷了！

有的半老徐娘　有的黃花幼女

位於天津的北運河的西首一個斷岸殘瓦的「普樂」茶園，裏面不大，滿地的污濕，全園充滿了凄暗，在先竟唱些小戲的，有時小戲的末尾加了一段「大天一光」的魔術，雜人們盡是一些鐵廠的襪廠的小工，和一些販賣舊物的買賣人。

它的周圍，圍滿了木造的門落，一間間的土泥矮屋，接踵的陳列着，木鱗比的單扇門上有着是預備主顧光臨的時候！「茶壺」或「鴇子」會把木門關閉的，任他們去實行工作，上面鋪了一丈八的土坑，一兩床被，褥，坑裏邊另外擺着一床被單，頭前是用泥土堆成的一個一尺多高一尺見方的小台，是預放置一些必需用品的，這正是代表了「陽台」的一個先鋒軍！一個一個不同樣的神女，有的半老殘花，有的稚黃未退，由十三四歲的雛妓，一直到五十歲的徐娘，她們的臉上俱都塗滿了膏羅脂粉，如果你要走進跟前去看，白白的膏霜因她的動作震盪而會往下掉的！

香巢內充滿　神祕的誘惑

天氣寒冬，她們的「香巢」裏都置備了一隻煤球火爐，屋裏熱氣騰騰，五味俱全，有的

她們露着胸，赤裸着四肢，用神密之態能吸來勾引一般遊客，夏天火傘高張之時候，她們會把木門取銷，重換了一張竹簾，中間製有玻璃眼的方洞，是為主顧們觀的！

「門」外當你的時候，「進來」「茶壺」大喊，先給你以「價錢」，一聽一講，「二毛錢，不過一次，……

位於天津的西頭的咫尺之近，一條條的曲曲彎彎的窄巷子裏，無數的一間間像毒蛇盤踞似的小屋，有着又好像蛇窩，射着毒……

，向一般走馬王孫的漢子們中傷，這是多些殘酷的倀倆呢。

有意無意之間　把你擁進房去

他們除去嚴冬，大風，或惡劣天氣以外，沒有一時不是在門前佇立着，用她的「媚」「笑」「來勾搭顧客，如果你的視線一有同顧的話，她會伸出魔手挽你作登仙之遊！「茶壺」當看到你是個外鄉人的話，他會與神女使個眼色，趁你慣閒有意無意之際，把你一擁擁進裏房，神女趁勢一拉，房門便會倒鎖上，她便開始與你撕纏，「檢問」工作便開始了，鈔洋便近入他的腰包，即便你沒有鈔洋，亦會脫掉你的外衣的，這些魔鬼似的毒蛇，和這些如狼似虎的鴇母兒，它們不知中傷了多少青年，它們是永遠的一批一批的續蔽人間。

追憶北平戲劇學校

對於風紀問題特別重視　吳素秋趙金蓉因之除名

恨

北平之戲劇學校成立已近十八年，去年實行結束，茲就所知，約略言之。戲校本非科班，程硯秋自法國歸來，因見科班中之生徒，既不注重識字讀書，風紀尤有不能爲外人道者，因由學者主其事，當成立之始，所聘教習亦有票友在內，武如包丹庭，即內中之一人，鑼行則由張娛亭董其事，張演出身科班，然卻不搭班，亦形成票友……

所招之學生，與科班不同，學生居外，每日通勤，本校除授戲外，並授以學科，每年均有一定課程，相當……

[illegible]

慶祝國府還都週年紀念詩五律

郁榮甲

還都國府費綢繆，勞苦功高數與籌，建設新猷憑妙手，和平夙願溯從頭，折衝樽俎民為貴，載戢干戈戰可休，但得全民歌德化，安居無慮復無憂。

還都國府費綢繆，止戈為武邁前訓，大錯何人鑄九州，欽此勛猷媲李郭，作茲擊壤紹伊周，寄言羣衆須覺悟，幸福從今得自由。

還都國府費綢繆，別井人民悲困苦，無端久戰結深仇，太息災黎受躪蹂，惟願康平比疊鄒，相期安定如操券，……

[illegible]

首都第一花色大王　凱利公司　春季綢緞　春季羢呢　花色多　品質高　自三月十五日起　大廉價　大贈品　三星期　欲製春裝勿失良機　中央商場中內部轉角

新型潔齒神品　綠寶牙膏　京滬售價相同　零躉批發　歡迎賜顧　總經理中華路三五三號朱敬記行　均有到處出售

日本評論　三十年三月十五日出版　第二卷第三期要目
日本大政翼贊會問題之檢討　孫錢仲華
現階段日本外交之剖視　莊子敬
日本駐華新大使本多熊太郎　遣
日本戰時的新產業政策　李之遠
日美關係及和戰問題　曾希源
最近日美關係的動態（東京航訊）　伊
日美關係之經濟的考察　伊藤正德
美國人的日美戰爭觀　（F. Prat）
日本人的日美戰爭觀與預測
日本漁業的糾紛之回顧與前瞻　伊藤正德　錢念曾
日本與地帶之資源及其開發情況　王明棟
日本開國與明治時代改正條約之經過　吳克峻
〇外論選譯
日本國體主義之比較觀　W. R. Castle
漁業與日本的戰鬥力　Ladislas Farago
日本社會運動之過程（續）　曼倩
日本論介紹（續）　時中
中國留學生教育之回顧與前瞻（特稿）　松本龜次郎
新秩序與日本的貿易政策　川島信太郎
每冊四角　半年二元　每年四元
日本評論社出版　大行宮四條巷仁壽里廿二號　總售處：大東書局　各省各大書局均有出售
注意：如向本社直接訂閱，須郵寄費二角，凡訂戶須向本社直接郵寄方可

新東方　政治經濟文化綜合雜誌　四月號（第三卷第四期）
國府還都紀念特輯
第一個年頭的收穫（社論）
國民政府還都一年間之中央政治　汪兆銘
東亞存亡之際還都一週年紀念的觀感　林柏生
還都一年來之我觀　樊仲雲
慶祝還都週年紀念中央大學的兒童　節英夫
從中日關係論還都一年來的回顧　戴英夫
國府還都週年獻辭　胡蘭成
國府還都一週年感想　汪曼雲
中國的處境與東亞聯盟　劉仰山
還都一週年紀念感想　周學昌
德國政府之首都警政　金雄白
我們對於政府之期望　蘇成德
未可預卜的英國命運　壽山
烽火中的英作戰之研究　黃鐵征
風雨飄搖的希臘　鐵夫
尚有小品散文漫畫等不及細載　唐公木　李溫南
南京新東方社發行
總經售處　南京中央書報發行所及各埠分所代售　分銷處　南京三通書局及各埠分局代售　本外埠各大書店均有代售
零售每冊五角　預定全年五元　半年二元七角

夫子廟貢院東街　太平洋酒菜館　津川名菜　各種筵席　隨意便酌　房間清潔　女子招待　坐位寬暢　電話：二一七四八

新開　新生大藥房　各國新藥　衛生材料　地址　中山東路大行宮

任傑醫師主持　仁濟診療所　花柳專科　皮膚科　性病科　產科　外科　主治　地址：國府路二〇三

夫子廟貢院街　大上海　中西大菜．茶食點心　新添沙鍋

新中印刷公司　快　廉　美　邀貴井十四號　電話二三一三七

廣東醫院　程立的大醫師　專門戒煙戒毒　凡有鴉片白麵不論新癮老癮或曾戒復吸者本醫師以最新特效療法一二星期便可徹底斷癮戒時絕無痛苦不礙工作住院戒均可戒費鴉片白麵同價　章程函索卽寄　院址　中華路府東街

日商　鎮江麵粉廠金山牌各種麵粉　金山公司　零躉批售　遷移新址　照常營業　事務處　評事街一九七號　臨時營業處　建康路一六一號　倉庫　評事街一九七號　下關天保里三一二號　門東街一四五號

張謙益堂緊要聲明啟事

坐落湖南路八號門牌某某部隊已走令厲大鴻保管產權事實無論何人不能前來干涉如有見爭事件發生於法律解決可也

產權人張希騫

厲大鴻聲明緊要啓事

茲因湖南路八號張希騫財產爲本人現在厲大鴻承租大陸新報包租無論何人不能以八號財產干涉事件發生如若不伏者限於三日內前來洽開當事人情形不伏者……上面可也　厲大鴻啓

遺失聲明

戴賀彬遺失抵押贖據聲明作廢啓事

本人有坐落本市同仁街七十八號門牌房地產一所於民國二十四年五月內出抵押與賈澤之名下執有賈府所出小贖一紙爲證茲已二十九年十二月二十七日備款向賈府回贖變方洋契交代清楚無訛惟該小贖在事變時遺失除已具保證明外特此登報聲明作廢紙無用無論中外人等拾得作廢紙無用

登報人戴賀彬告白

文人逸話

[illegible]

傳東華抱打不平

綠玉

[illegible]……此後永不再替文學撰稿，作爲恫嚇，慌得傳東華屁滾尿流，便在次期文學上，來一個鄭重聲明，說明此文爲其所作，並無惡意，並對魯迅爺表示歉忱，一場風波，始告平息。事後，魯迅與人談及此事，猶有倖倖之色云。

人心不今論

滕小燕

[illegible]

賒欠

賴來

[illegible]

尷尬事

孔城記

生平最怕的就是尷尬事，尷尬事就是專指窮措大不免得尷尬，是平常人也有了大那麼不過沒是……

[illegible]

四月夜

玄機害羞地走到父親身邊，向李補闕道了萬福。

「李補闕剛在看了你學寫的詩，讚你寫得很好，所以特來喚你見見補闕，將來可請補闕多多指導。」

「小弟不敢」李億有意用笑意的讚美的眼風，望了幾下，羞郖的玄機，半響又笑容可掬的誇讚着。

「老伯，令嫒才貌雙絕，將來眞是不平凡的女才子。」

「承蒙令補闕過獎了。」

「戶外月光很美，嫵媚的月色透進簾子來，案邊書架上畫上了凌亂的簾影。窗外棗樹上，夜鶯在唱着歌。

「老伯，這般美的月夜，人生有幾回看得？」

「玄機，你唱一首詩，請李補闕指教。」

玄機害羞地，推辭道：

「爹，我唱不好，」

「小姐，別客氣呀！」

玄機在月光簾影的窗下，翩翩起舞唱着：

「月出皎兮！佼人僚兮！舒窈糾兮！勞心悄兮！」

「月出皓兮！佼人懰兮！舒懮受兮！勞心慅兮！」

「月出照兮！勞人燎兮！舒夭紹兮！勞心慘兮！」

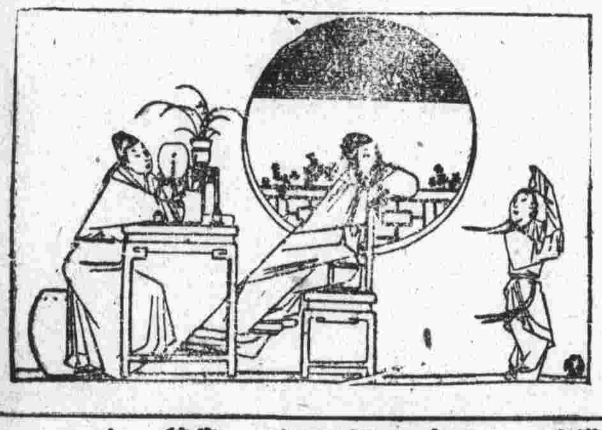

光藝照相　BANN'S STUDIO　南京太平路七十二號　電話二二五六二

中華大戲院　今天雄偉獻映　南國影后李綺年首次作傑　女英雄　女皇帝操殺生大權　女皇帝有戀情痛苦！　寫五胡亂華時代悲壯哀感之事績！　嚴幼祥導演　文逸民合演　藝華百萬巨製

國民劇場　慶祝四四兒童節　特映兒童鉅片　孤兒被棄記　是描寫大學生的救兒記　結果仍入她的母親懷　劇情！香豔曲折　表演！天眞活潑

麗都大戲院　今天日戲半價　麒麟豹　瀟湘夜雨　富翠霞　富麗霞　武家坡　李麟童　小叫天　四本　鐵公雞　今天夜戲　二集　彭公案　孟鴻茂主演歐陽德

中華劇場　今日公映新興大名片　現代時裝愛情名片　少女之春　古武裝俠情名片　流浪者

南京大戲院　今天日夜初次公演　十四本　濟公活佛　有說不完的精彩！有道不盡的美妙！　佈景推陳出新！　機關鬼斧神工！　上午十時預售對號

飛龍閣　春光話劇團高尚話劇　今天起只演兩天　轟動全國　震驚藝壇　偉大名劇　二集　啼笑因緣　老牌電影明星譚志遠導演　王萍編劇　好點較有興趣！

1940　各百貨商店均有經售

南京牛奶公司　A　消毒牛奶　每磅裝每本券玖元　半磅裝拾捌元　地址　華僑路口　代定處：中央商場北部沙利文　夫子廟小巴黎　山西路和鴻食品號

中央商場北部　餘昌鐘表行　電機修表　原牌配件　眼鏡　唱機　唱片　歐化設備　較時準確　大廉價　大贈品　歡迎參觀

經售　各國新藥　滋養補品　衛生材料　工業原料　金山大藥房　地址：中山東路一一二號

精修發售　歐美最新式無線電收音機　無線電應用材料書籍　無線電機公共放大器　天興記　無線電行　地址：建康路三一四號

萬利酒家　上海分此　慶祝國府還都週年紀念　特備紀念菜點　每客五角　時間上午七時至十一時止　地址：夫子廟貢院街　完全歐美式　福昌飯店　房間清潔　餐廳衛生　冬季水汀　交通便利　地址：中山路五七號　電話二三五七七

張筱鉄金石篆刻　仍寓貢院西街（夫子廟口）大陸藥房內

遺失聲明

鄙人等不愼遺失軍政部公函一件第八號第六號第九號等證章一枚除呈請補發外合此登報聲明作廢

陳榮海　萬金鋕　謝家聲